info usv
BULETINUL INFORMATIV AL UNIVERSITĂȚII ȘTEFAN CEL MARE DIN SUCEAVA

www.info.usv.ro
info@usv.ro
II, nr. 8 (16)
septembrie 2013

Tradiție și performanță

Universitatea
Ştefan cel Mare
Suceava

În această ediție

3 Evenimente
8 Legislație
8 Hotărârile Senatului USV
9 Hotărârile Consiliului de Administrație

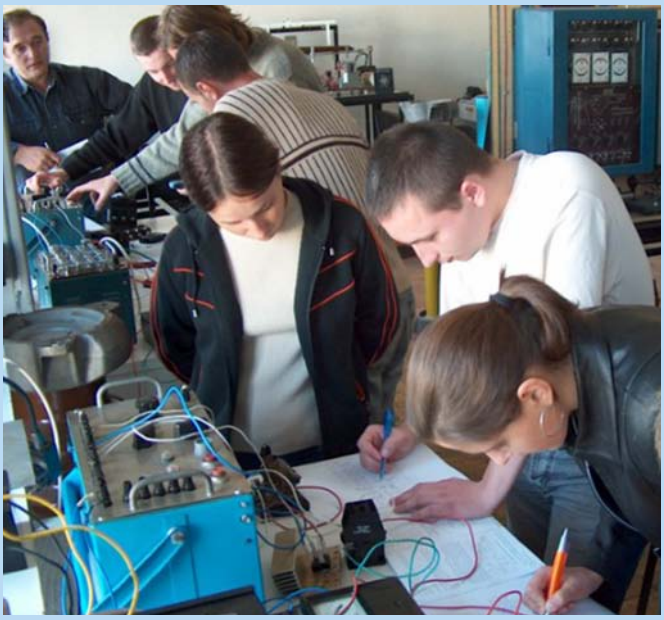

Evenimente

ADMITERE SESIUNEA II

În perioada 5-12 septembrie 2013 la Universitatea „Ştefan cel Mare” din Suceava s-a desfăşurat sesiunea de înscriere pe locurile de licenţă şi masterat disponibile. Înmatriculările au avut loc în perioada 16-20 septembrie. Pentru locurile rămase neocupate în sesiunea I din luna septembrie s-a organizat un nou modul de admitere în perioada 23-25 septembrie.

Precizăm că oferta USV pentru anul academic 2013 a cuprins 47 de programe de studii de licenţă şi 36 programe de studii universitare de masterat, corespunzătoare celor şase domenii de cunoaştere: ştiinţe inginereşti, ştiinţe naturale, ştiinţe economice şi administrative, ştiinţe umaniste, ştiinţe sociale şi sănătate.

www.admitere.usv.ro.

13 – 14 septembrie 2013

CUCUTENI 5000 REDIVIVUS

Al VIII-lea simpozion

Motto

„Acest popor (românii) îşi are o istorie de 4 ori milenară de când s-a detaşat ca etnicitate din lumea societăţii primitive. O vechime cum nu au multe popoare, sau dacă o au, nu s-au menţinut pe teritoriul în care au apărut, aşa cum este cea a poporului român”
(N. Iorga).

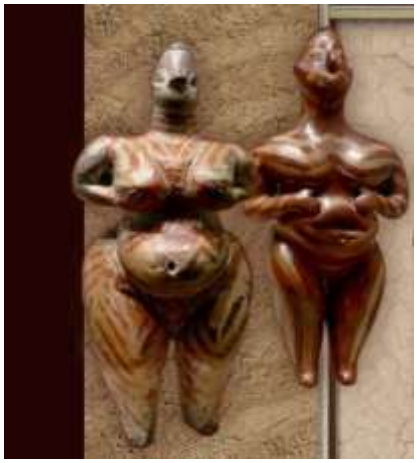

Simpozionul Internaţional Cucuteni 5000 Redivivus, una dintre cele mai cunoscute manifestări ştiinţifice din România şi Republica Moldova, a ajuns anul acesta la cea de a opta ediţie. Manifestarea păstrează caracterul itinerant al acestui eveniment şi, având în vedere că anul acesta se împlinesc 50 de ani de la înfiinţarea Universităţii „Ştefan cel Mare”, Suceava - fostă capitală a Moldovei a fost aleasă de organizatori drept gazdă a ediţiei 2013.

Simpozionul îşi propune crearea unei atmosfere interdisciplinare de care să beneficieze atât cei care se ocupă de ştiinţele exacte, cât şi specialiştii în ştiinţe umaniste din România, Republica Moldova şi nu numai. Manifestarea a avut trei secţiuni, care s-au desfăşurat separat:

- Cultura Cucuteni – Tripolie;
- Istoria ştiinţelor şi tehnicii;
- Cultură şi civilizaţie.

Cu ocazia acestui Simpozion internaţional, în simeza din corpul A s-a organizat o expoziţie de icoane şi arme medievale deţinute de Muzeul Serviciului Vamal al Republicii Moldova şi de colonelul Petru Costin, colecţionar de talie europeană.

Expoziţia a fost organizată cu

sprijinul Muzeului Serviciului Vamal al Republicii Moldova, Universităţii Tehnice din Chişinău, USV şi a Centrului de Istorie şi Cultură Militară din Chişinău, structură a Ministerului Apărării din Republica Moldova.

Anul acesta cu articole a participat un număr mare de cercetatori din România, Republica Moldova şi Germania, din diferite domenii ale ştiinţelor, cercetările interdisciplinare fiind preponderente.

Evenimentul se încadreaza în seria de evenimente organizate de universitatea noastra cu ocazia celebrării celor 50 de ani de existenţă a USV.

16 – 19 septembrie 2013

Şcoală de vară internaţională la USV

Facultatea de Litere şi Ştiinţe ale Comunicării a luat parte, alături de facultăţile de profil ale altor trei universităţi din ţară (Universitatea din Bucureşti, Universitatea „Transilvania" din Braşov şi Universitatea „Lucian Blaga" din Sibiu), la organizarea – în parteneriat cu Department of Honors al Universităţii Washington (SUA) – a unei şcoli de vară itinerante intitulată *Exploration Seminar in Romania 2013*, cu tema "Scars on Romanian Culture: Dracula and Ceauşescu". Segmentul temporal alocat instituţiei sucevene a fost cuprins între 16 şi 20 septembrie 2013. Obiectivul major al acestui proiect academic internaţional este de a familiariza studenţii americani cu varii aspecte ale trecutului şi prezentului României, accentul căzând pe sechelele comunismului şi pe rolul acestora în justificarea prezentului. Studenţii vin în România cu un bagaj minimal de cunoştinţe despre istoria şi geografia noastră, despre modul nostru de a gândi şi a trăi, însă cele patru centre universitare cooptate în acest program internaţional au menirea de a oferi studenţilor de la prestigioasa universitate americană excursii de studii şi prelegeri academice pe tema prestabilită în vederea unei mai fine calibrări a imaginii lor asupra acestui spaţiu cultural. Programul oferit de facultatea suceveană conţine două excursii de studiu, una la mănăstirile-monument bucovinene şi una în regiunea comunităţii huţule (Lucina), un tur al oraşului şi vizite la muzeele sucevene, dar mai ales o serie de prelegeri susţinute de cadrele didactice şi cercetătorii Facultăţii de Litere şi Ştiinţe ale Comunicării. Acestea din urmă abordează o paletă largă de subiecte: de la vampirismul regimului comunist la relaţia dintre romanul lui Bram Stoker şi folclorul românesc ori de la proza lui Norman Manea la multiculturalismul şi multietnicitatea bucovineană. Cursurile au fost susţinute de conf. univ. dr. Evelina Graur, conf. univ. dr. Ovidiu Morar, lector univ. dr. Codruţ Şerban şi cercetător ştiinţific dr. Tudor Bălinişteanu. Organizatorii acestei şcoli de vară internaţionale sunt Decanul Facultăţii de Litere şi Ştiinţe ale Comunicării, conf. univ. dr. Luminiţa-Elena Turcu, şi Prodecanii Facultăţii, conf. univ. dr. Simona-Aida Manolache şi lector univ. dr. Codruţ Şerban.

18 septembrie 2013

Programul Operaţional Sectorial „Creşterea Competitivităţii Economice", co-finanţat prin Fondul European de Dezvoltare Regională „Investiţii pentru viitorul dumneavoastră"

În cadrul Universităţii „Ştefan cel Mare" din Suceava continuă implementarea proiectului „Dezvoltarea unei platforme informatice de tip E-educaţie care va susţine electronic procesul educaţional desfăşurat de Universitatea Ştefan cel Mare din Suceava", co-finanţat prin Fondul European de Dezvoltare Regională, în baza contractului de finanţare încheiat cu Ministerul Comunicaţiilor şi Societăţii Informaţionale.

Universitatea „Ştefan cel Mare" derulează acest proiect începând cu data de 13.12.2011, în baza contractului de finanţare încheiat cu Ministerul Comunicaţiilor şi Societăţii Informaţionale. Valoarea totală a proiectului este de 5.163.290,00 lei, din care asistenţa financiară neramburs abilă este de 4.102.231,00 lei.

Proiectul se implementează în localitatea Suceava pe o durată de 24 luni. Beneficiarul principal al investiţiei este Universitatea „Ştefan cel Mare" Suceava. Beneficiarii direcţi ai proiectului sunt cadrele didactice şi studenţii Universităţii „Ştefan cel Mare" Suceava.

Obiectivul proiectului îl reprezintă dezvoltarea unui portal eLearning de învăţare în cadrul universităţii care să asigure, pe de o parte, flexibilitatea administrării electronice a procesului educaţional prin facilităţi de administrare specifice universităţii şi, pe de altă parte, eficientizarea procesului de învăţare, prin punerea la

dispoziție a studenților și profesorilor a unor module de studiu și evaluare la distanță. Portalul eLearning va permite accesul ambelor părți implicate în activitatea academică (studenți și cadre didactice) la cursuri online și offline, efectuate, la cel mai înalt nivel tehnologic.

19 – 21 septembrie 2013

Colocviul internaţional de ştiinţe ale limbajului „EUGENIU COŞERIU", EDIŢIA A XII-A

Tema Colocviului este *Lingvistică integrală – Multilingvism – Discurs literar*, iar lucrările manifestării s-au desfășurat pe 10 secțiuni:

1. Lingvistica integrală în cadrul ştiinţelor limbajului (In memoriam Eugeniu Coşeriu);

2. Limba şi literatura română în context european actual;

3. Multilingvism şi identitate naţională (In memoriam Gheorghe Jernovei);

4. Lingvistica textuală şi lingvistica discursului: aspecte teoretice şi practice;

5. Imaginarul lingvistic;

6. Discursul literar între tradiţie şi actualitate;

7. Discursul specializat în contextul globalizării;

8. Didactica disciplinelor filologice;

9.Comunicare, pseudocomunicare şi anticomunicare;

10. Filologie clasică şi romanică: aspecte sincronice şi diacronice.

La lucrări au participat peste 100 de cadre didactice, cercetători, personalități în domeniul ştiinţelor limbajului, din cadrul unor universități şi institute de cercetare din România, Ucraina, Republica Moldova, Franţa, Rusia, Togo.

Printre oaspeţii de marcă ai acestei ediţii s-au aflat Academicianul Marius Sala, Vicepreşedinte al Academiei Române, director al Institutului de Lingvistică „Iorgu Iordan – Al. Rosetti" şi Profesoara Anne-Maria Houdebine, de la Paris, fondatoarea teoriei Imaginarului Lingvistic.

La Cernăuţi, cu sprijinul Consulatului General al României, s-a organizat o expoziţie de carte în cadrul căreia s-au făcut donaţii de carte către Catedra de Filologie Clasică şi Română a Universităţii Naţionale „Yurii Fedkovici", din partea Băncii Naţionale a României, a Academiei Române, a Editurii „Demiurg" din Iaşi, a Universităţii „Ştefan cel Mare" din Suceava.

Cu o tradiţie de 23 de ani, Colocviul Internaţional de Ştiinţe ale Limbajului „Eugeniu Coşeriu", ediţia a XII-a, a fost organizat cu sprijinul Ambasadei României în Ucraina, a Consulatului General al României la Cernăuţi, a Primăriei Municipiului Cernăuţi, a Departamentului Românii de Pretutindeni.

Din comitetul ştiinţific fac parte: Prof. univ. dr. Sanda-Maria Ardeleanu (Universitatea „Ştefan cel Mare", Suceava, România), Prof. univ. dr. Mircea A. Diaconu (Universitatea „Ştefan cel Mare", Suceava, România), Prof. univ. dr. Ştefan Purici (Universitatea „Ştefan cel Mare", Suceava, România), Prof. univ. dr. Rodica Nagy (Universitatea „Ştefan cel Mare", Suceava, România), Prof. univ. dr. habilitat Ludmila Zbanţ (Universitatea de Stat, Chişinău, Republica Moldova), Conf. univ. dr. Maria Şleahtițchi (Universitatea de Stat, Chişinău, Republica Moldova), Conf. univ. dr. Lora Bostan (Universitatea Naţională „Yurii Fedkovici", Cernăuţi, Ucraina), Asist. univ. dr. Felicia Vrânceanu (Universitatea Naţională „Yurii Fedkovici", Cernăuţi, Ucraina).

27 septembrie 2013

La Noaptea Cercetătorilor ştiinţa a ieşit în stradă

Noaptea Cercetătorilor a atras la Suceava peste 1500 de pasionaţi de ştiinţă şi peste 20.000 de vizitatori în toate cele şase oraşe organizatoare din România. Evenimentul a avut loc în ultima zi de vineri a lunii septembrie simultan în peste 350 de oraşe din Europa, printre care şi doisprezece din România. Pasionaţii de ştiinţă şi curioşii de toate vârstele au putut lua parte la experimente şi prezentări interactive care să îi ajute să descopere ce se ascunde în spatele vieţii de cercetător şi a experimentelor ce duc la marile descoperiri.

La Suceava, Noaptea Cercetătorilor s-a desfăşurat pe esplanada din faţa Universităţii „Ştefan cel Mare" Suceava, evenimentul fiind organizat sub egida Uniunii Europene, în parteneriat cu Societatea Ştiinţifică CYGNUS – Centru UNESCO şi Universitatea „Ştefan cel Mare" Suceava. Dintre partenerii locali mai enumerăm: Primăria Municipiului Suceava, Inspectoratul Judeţean de Poliţie Suceava, Muzeul Bucovinei, Colegiul Naţional „Petru Rareş" Suceava, Colegiul Naţional „Ştefan cel Mare" Suceava, Colegiul de Artă „Ciprian Porumbescu", Club Speo Bucovina şi Centrul de Informare Europa Direct – Bucovina, Suceava.

În cele patru secţiuni principale: ***Knowledge, HandsOn, Agora*** şi ***Fun***, participanţii au vizionat filme ştiinţifice pe un ecran uriaş, au dezbătut probleme de mare noutate în domeniul tehnologic, au putut descoperi temele de cercetare ale studenţilor de la Facultatea de Inginerie Electrică şi Ştiinţa Calculatoarelor Suceava şi ale unei echipe de elevi de la Colegiul Naţional „Petru Rareş", au participat la derularea unor experimente sub coordonarea unor grupuri de cercetători şi voluntari, au vizitat expoziţia de Inventică organizată în cadrul Facultăţii de Inginerie Electrică şi Ştiinţa Calculatoarelor.

Atelierele care au înregistrat cel mai mare succes au fost: **„Astronomie, radioastronomie şi astrofizică"** – organizat de colective ale Universităţii Suceava (Observatorul astronomic) şi Societăţii Ştiinţifice Cygnus în colaborare cu licee din Fălticeni şi Solca; **„Performnţă umană"** - organizat de colective ale Colegiului Naţional „Petru Rareş" şi Universităţii Suceava; **„Bio-ecologie"** - organizat de Societatea Ştiinţifică Cygnus; **„Nanotehnologii, robotică şi energii alternative"** - organizat de colective ale Universităţii Suceava şi Societăţii Ştiinţifice Cygnus; **„Radioclub"** – organizat de Radioclubul YO8KGU al Universităţii „Ştefan cel Mare" Suceava; **„Calcul de înaltă performanţă"** - organizat de USV; **„Realitatea augmentată"** cu aplicaţii în **Facebook** şi **LeapMotion** - ambele organizate de USV.

În zona *Fun,* vizitatorii au putut să ia contact cu ştiinţa într-un mod distractiv printr-o serie de concursuri şi au putut viziona programe de planetariu şi filme ştiinţifice 3D în cadrul Observatorului Astronomic al Universităţii.

Activităţile au fost susţinute şi de un program artistic în aer liber la care a participat Formaţia Simbol a Liceului de Artă Suceava, condusă de

prof. Ianoş Valentin, şi Formaţia rock ENNOIA a

Colegiului „Petru Rareş” Suceava.

Cu mic cu mare, vizitatorii au fost fascinați de experimentele și atelierele pregătite de organizatori.

Conf. univ. dr. ing. Dan Milici şi prof. Victor Şutac, coordonatorii evenimentului la nivel local, au declarat la finalul activităţilor că acestea au reunit 32 de ateliere independente susţinute de 12 profesori şi cercetători ai Universităţii Suceava, 16 cadre didactice din învăţământul preuniversitar sucevean, alţi 10 medici, biologi, ingineri din instituţii şi organizaţii sucevene, 40 de studenţi şi elevi voluntari. Vizitatorii au depăşit cifra de 1500, cel mai tânăr a avut vârsta de 3 ani, iar cel mai în vârstă - 78 ani.

Discuțiile libere cu cercetătorii din institutele de cercetare au ajutat participanții să afle mai multe despre ei, atât ca oameni cât și ca inovatori. Interacțiunea a adus elemente noi în imaginea fiecăruia despre partenerul de dialog. Cercetătorii sunt oameni ca toți ceilalți, cu meserii neobișnuite, ce contribuie prin ceea ce fac la evoluția comunității în care trăiesc. Tinerii pasionați de știință au putut vedea cercetarea ca fiind un domeniu accesibil, în care își pot aduce contribuția personală prin noi descoperiri în domeniile care îi pasionează.

„«Noaptea Cercetătorilor 2013» a creat și anul acesta cadrul în care, pentru o noapte, oricine poate fi om de ştiinţă. Atelierele interactive au atras oameni de toate vârstele, facilitând interacţiunea dintre cercetători şi public, încurajând, în acelaşi timp, tinerii în alegerea unei cariere în cercetare. Le-a dat ocazia să descopere atât părţile practice ale acestei ocupaţii cât şi aspectele inedite ce îi dau aura de mister şi extraordinar. Ne bucurăm că am putut avea alături de noi parteneri împreună cu care să creăm condițiile pentru ca oamenii să pășească în lumea cercetării și să plece de la eveniment cu dorința de a explora mai mult și de a cunoaște mai bine acest domeniu”, a subliniat Oana Calin, manager naţional proiect.

Noaptea Cercetătorilor este un proiect iniţiat de Uniunea Europeană, care se desfăşoară în toate ţările membre şi afiliate, cu scopul de a promova ştiinţa şi cercetătorii în rândurile publicului larg. Rezultatul dorit pe termen lung este de a atrage noua generaţie către activitatea de cercetare, de a încuraja o carieră în acest domeniu şi de a creşte recunoaşterea publicului larg faţă de munca nevăzută a cercetătorilor. Începând cu anul 2006, *Noaptea Cercetătorilor* este un proiect de sine stătător din seria acţiunilor Marie Curie şi s-a bucurat de un succes ce creşte de la an la an. În 2012, acest proiect s-a desfăşurat în peste 800 de locaţii în 300 de oraşe din 32 de ţări europene.

Parteneri locali media: TV Plus Suceava, Radio USV, Digi TV, Monitorul TV, Bucovina TV, Radio AS, VIVA FM, NewsBucovina, orasulsuceava.ro.

Evenimentul a fost coordonat de conferenţiar univ. dr. ing. Laurențiu Dan Milici.

Legislație

Ordonanța de urgență a Guvernului nr. 29 din 27.08.2013, publicată în „Monitorul Oficial" nr. 550 din 30.08.2013, privind reglementarea unor măsuri bugetare.

Ordin 2074/3712 al Ministrului Afacerilor Externe și al Ministrului Educației Naționale privind acordarea burselor „Eugen Ionescu", publicat în „Monitorul Oficial" nr. 557 din 3.09.2013.

Ordin al Ministerului Educației Naționale nr. 4982 din 5.09.2013, publicat în „Monitorul Oficial" nr. 582 din 13.09.2013, privind activitatea de conducere de doctorat.

Ordin al Ministerului Educației Naționale nr. 5037 din 13 septembrie 2013, publicat în „Monitorul Oficial" nr. 596 din 24.09.2013, privind corespondența între domeniile de studii universitare de doctorat/ masterat, domeniile de studii universitare de doctorat și domeniile de doctorat.

Hotărârea Guvernului nr. 730 din 25 septembrie 2013, publicată în „Monitorul Oficial" nr. 605 din 27 septembrie 2013, pentru modificarea și completarea Hotărârii Guvernului nr. 493 din 17 iulie 2013 privind aprobarea Nomenclatorului domeniilor și al specializărilor/programelor de studii universitare, a structurii instituțiilor de învățământ superior, a domeniilor și programelor de studii universitare acreditate sau autorizate să funcționeze provizoriu, a locațiilor geografice de desfășurare, a numărului de credite de studii transferabile pentru fiecare program de studii universitare, forma de învățământ și limba de predare, precum și a numărului maxim de studenți care pot fi școlarizați în anul universitar 2013-2014.

HOTĂRÂRILE SENATULUI USV

Hotărârea nr. 113/ 13 septembrie 2013 privind Raportul de autoevaluare internă în vederea acreditării programului de studii universitare de masterat *Rețele de comunicații și calculatoare* FIESC.

Hotărârea nr. 114/ 13 septembrie 2013 privind Rapoartele de autoevaluare internă în vederea acreditării unor programe de studii universitare de masterat din cadrul Facultății de Științe Economice și Administrație Publică.

Hotărârea nr. 115/ 27 septembrie 2013 cu privire la aprobarea rapoartelor asupra concursurilor desfășurate pentru ocuparea posturilor didactice scoase la concurs în semestrul I al anului universitar 2013-2014.

Hotărârea nr. 116/ 27 septembrie 2013 cu privire la afilierea USV la Asociația „PLATFORMA TEHNOLOGICĂ FOOD FOR LIFE".

Hotărârea nr. 117/ 27 septembrie 2013 privind redistribuirea locurilor cu taxă rămase neocupate la studii universitare de doctorat.

Hotărârea nr. 118/ 27 septembrie 2013 privind redistribuirea locurilor bugetate rămase neocupate din cadrul FIM.

Hotărârea nr. 119/ 27 septembrie 2013 cu privire la acordarea titlului de Doctor Honoris Causa domnului Nicolae TIMOFTI.

Hotărârea nr. 120/ 27 septembrie 2013 cu privire la acordarea titlului de Doctor Honoris Causa domnului prof. univ. dr. Ioan TALPOȘ.

Hotărârea nr. 121/ 27 septembrie 2013 cu privire la acordarea titlului de Doctor Honoris Causa domnului Alexandru MIRONOV.

Hotărârea nr. 122/ 27 septembrie 2013 privind aprobarea actelor adiționale la contractele de studii.

Hotărârea nr. 123/ 27 septembrie 2013 cu privire la aprobarea Metodologiei privind organizarea examenului de disertație pentru anul universitar 2013-2014.

Hotărârea nr. 124/ 27 septembrie 2013 privind suplimentarea locurilor la continuare de studii, FSE.

Hotărârea nr. 125/27 septembrie 2013 cu privire la completarea componenței Comisiei de etică.

Hotărârea nr. 126/ 30 septembrie 2013 privind aprobarea continuării activității domnului prof. univ. dr. ing. GRAUR Adrian și menținerea calității de titular.

Hotărârea nr. 127/ 30 septembrie 2013 cu privire la recunoașterea calității de titular și continuarea activității domnului prof. univ. dr. ing. CERNOMAZU Dorel.

Hotărârea nr. 128/ 30 septembrie 2013 privind aprobarea continuării activității domnului conf. univ. dr. ing. Leon MANDICI și menținerea calității de titular.

Hotărârea nr. 129/ 30 septembrie 2013 cu privire la revizuirea Regulamentului cadru privind acordarea burselor pentru studenții de la ciclurile de studii de licență și masterat (R53).

Hotărârea nr. 130/ 30 septembrie 2013 privind redistribuirea celor 11 locuri bugetate în cadrul FIM.

Hotărârea nr.131/ 30 septembrie 2013 privind redistribuirea locurilor bugetate disponibile la studii universitare de licență, învățământ cu frecvență în cadrul FLSC.

Hotărârea nr. 132/ 30 septembrie 2013 cu privire la aprobarea criteriilor de performanță pentru redistribuirea anuală a locurilor finanțate de la bugetul de stat în cadrul FSE.

Hotărârea nr. 133/ 30 septembrie 2013 cu privire la reluarea concursului pentru ocuparea postului didactic de conferențiar, poz.22, Departamentul de Contabilitate, Finanțe și Informatică de la FSEAP.

Hotărârea nr. 134/ 30 septembrie cu privire la aprobarea statelor de funcții pentru anul universitar 2013-2014.

Hotărârea nr. 135/ 30 septembrie 2013 privind aprobarea reviziei aduse Procedurii privind acoperirea activităților didactice în regim plata cu ora PO-DAC-03.

HOTĂRÂRILE CONSILIULUI DE ADMINISTRAȚIE

Hotărârea nr. 23 /10 septembrie 2013 cu privire la aprobarea amânării datei de concurs pentru ocuparea postului didactic vacant conferențiar 4, din cadrul Facultății de Educație Fizică și Sport.

Hotărârea nr. 24/17 septembrie 2013 cu privire la aprobarea bugetului de venituri și cheltuieli, pentru venituri proprii, pe anii 2014-2017.

Hotărârea nr. 25/ 17 septembrie 2013 cu privire la desfășurarea unui nou modul de admitere în perioada 23-25 septembrie 2013.

Hotărârea nr. 26/ 23 septembrie 2013 cu privire la redistribuirea unor fonduri Erasmus.

Hotărârea nr. 27/ 23 septembrie 2013 cu privire la calculul grantului săptămânal Erasmus (STA, STT).

Universitatea
Ştefan cel Mare
Suceava

Universitatea „Ştefan cel Mare” din Suceava, Str. Universităţii nr. 13, 720 229 Suceava, România
Tel: +40 230 520 081, Fax: +40 230 520 080, Web: www.usv.ro

Universitatea
Ştefan cel Mare
Suceava

Universitatea „Ştefan cel Mare” din Suceava, Str. Universităţii nr. 13, 720 229 Suceava, România
Tel: +40 230 520 081, Fax: +40 230 520 080, Web: www.usv.ro

Universitatea
Ştefan cel Mare
Suceava

Viziune și creativitate

Editor: Serviciul Relații Publice, Comunicare şi Imagine.
Tel: +40 230 216 147 (520)
Fax: +40 0230 520 080
E-mail: info@usv.ro

Copyright © 2013 Universitatea „Ştefan cel Mare" din Suceava. Toate drepturile rezervate. Copierea, distribuirea sau republicarea conținutului acestei publicații fără acordul editorului este ilegală.

www.info.usv.ro